兒童日報

內政部登記證京警川字第五十四號

中華西川郵政局登記第四三三號認爲第一類新聞紙類

第二八二號

民國三十五年十月十五日創刊

兒童日報股份有限公司發行

社址　成都陝西街第四十七號

營業部　成都祠堂街文化書局

價目　報紙五〇〇〇元　每份二〇〇元　土紙四〇〇〇元　每份一五〇元

外埠郵費一〇〇〇元

蔣主席飛西安 並去視察延安
昨日飛回南京

蔣主席在前天（七日）早晨，坐「美齡」號的飛機，由南京飛到西安去，並且還到延安去看了一下。同行的人，有侍衛長俞濟時、祕書曹聖芬等人，主席於昨日，就飛回南京。

魏德邁回南京 定下週去廣州

魏德邁將軍，和調查團的團員七人，八日上午離開青島，飛到濟南去，同山東省主席王耀武擺談現在山東的情形。下午，又坐飛機離開濟南，飛回南京。

據美國大使館的消息：魏德邁將軍本週內，將留在南京，整理到華北這一趟，所收集的材料；下週，魏將軍又將要飛到廣州，和台灣兩地去一趟。

顧維鈞大使談 對日和會問題

我國駐美國大使顧維鈞，前日（七日）同美國助理國務卿亞莫爾會談後，有記者問他，關於對日和約會議的一些問題，他回答說：「我國大體上，已同意美國的意見；中國很希望這個會議，能夠早些開；至於這個會議在美國華盛頓，或者舊金山開，我們都不反對；不過我們希望正式的和會，能在我國舉行。對於表決程序的問題，我國雖然同意，美國主張的三分之二，大多數的表決法；但另外還須要四強中，任何三國同意，才算通過」。

蘇保調兵在保土邊境 巴爾幹情勢仍然緊張
希臘內戰更打得激烈

巴爾幹半島上，因爲希臘的內戰，而引起幾國的不安；現在，蘇聯軍隊，和保加利亞的軍隊，正集中在土耳其西北和保國邊界的地方，情勢很緊張。

希臘境內，內戰打得更爲激烈，叛軍已衝入東北色雷斯地方，並加緊破壞鐵路。希臘政府，已經請美國以眞正的戰鬥部隊，援助希臘。（本日的謎底是「汽車」）

（每）（日）（戰）（況）

▲河北：國軍分五路，向北平、天津、保定、這三角形地區中的共軍掃蕩，現主力部隊，已抵達霸縣；戰事仍然很猛烈的在進行。

▲山東：東部沿膠濟鐵路，國共兩軍，在膠縣和高密附近，發生激戰，國軍現正向高密進攻。西部國軍已收復鄆城等縣。

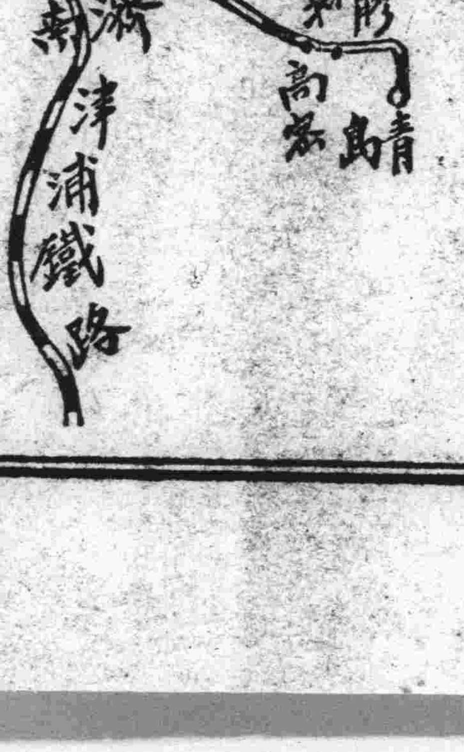

▲熱河：承德西北部一帶，共軍聚集很多，在最近幾天內，又要發動大攻勢，準備進攻隆化縣城。

▲陝西：北部共軍有五個旅之多，五日晚上起，向榆林作猛烈的進攻，外圍一些據點，被共軍佔去，國軍正作拼命的戰鬥，戰事很激烈。

寓言故事：

·阿明和阿玲·

◁譯　明▷

阿玲是個好孩子，她爸爸是看守花園的人，她還有個妹妹叫阿明。

有一天，爸爸劃了兩塊地給她們，他說：

「我拿兩塊地給你們，一塊給阿玲，一塊給阿明。你們各人去買一些花子來，種在地裏。等開了花，我給你們拿去賣。」

爸爸說完，就給阿玲五百元，也給阿明五百元。

阿玲很高興，阿明也很高興的。她們掘了地，又把地耙平了，後來就一同到街上去買種子。

「買五百元的花子，各種都要。」阿玲說着就把錢遞了過去。那個人就拿了一包花子給她。

「五百元這一點？」阿玲打開那包花子看了說。

「是，才[illegible]出來就多了。」他說，「小妹妹你要嗎？」他轉問阿明？

可是阿明不想買。他說：「我不買，謝謝你，我有好法子。」「什麼法子？」

「是祕密！說不得的，可是我告訴你，我的法子可以白得來許多錢！」

阿玲央求道：「告訴我！快告訴我吧！」

可是阿明不說。她等阿玲種好了花子，同去寫大字的時候，她就把自己的東西種下。

「等長出來的時候再說。長出來後，我有了幾百萬，你就羨慕我了！」阿明驕傲的說。

嫩芽發出來的時候，阿玲興奮極了。她天天拔草，天天澆水，好讓小花長得好一些。

後來小花開了，阿玲去請爸爸來看——

爸爸說：「阿玲的花真美麗，你用的勞力，得到收穫了，這花可以拿到街上去賣，可是我先搶着買了，行嗎？」

爸爸按市價給阿玲兩仟元，阿玲快樂極了。

「阿明呢？」爸爸說。

「我找不到我的五百元了！」阿明懊惱的說。

「怎樣？」

「我把五百元種在地裏，想讓牠長出許多鈔票來。現在連五百元也找不到了！」

「你這傻瓜！鈔票埋在土裏，不是爛了嗎？」爸爸說。

「沒關係，」阿玲說，「我分你一千元，快到秋天了，我們去買點菊花秧子來種。」

「真的嗎？」

「真的！」

於是她倆又一同到街上買菊秧去了。

阿明還努力種地了，因爲有多少勞力，才能得多少代價。沒有東西是可以儌倖得來的。

兒童園地

早晨

黃埔小學　李微影

常我從夢中醒來的時候，天還是黑暗的，就起來做平日所做的事，那時天微微的亮了，我一個人覺得非常孤寂，就想起昨天晚上下雨時，那園中的花，不知落了多少，真是可惜。不一會兒，就聽到那嚶吱吱的鳥鳴，那習習的晨風，還有學校吹起床號的聲音，不久，天上變成紅的顏色，它能使我們得到幸福，微微的風吹來，令人感到溫柔舒適，真是可愛。我是多麼歡喜啊！

不久光明的太陽升起來了，深紅的太陽，真是可愛，那微微的春風和陽光配合起來，令人感到快樂，使憂愁的人，都要掛上一絲快樂的笑容。

（笑話）做夢

成都三區一校　姚鑫

有一天早飯後，小明走他媽媽的房間裏去，脚步走得很輕很輕，眼睛微微的閉着，媽媽看了很奇怪說：『小明，你爲什麼這樣呢』？小明說：『媽媽，你不要打擾我，我正在做夢，所以要走輕一點』。正在說時，他沒有看見有一盆水，放在地上，他仍然向前走去，一跰就跌在水盆裏，他大聲喊道：『媽媽，我夢見在游泳了』。

古人的話（六）

怎樣作官

譚肇編

子路問政。子曰：「先之，勞之」。請益。曰：「無倦」。

翻譯成白話文就是：

子路去問作官的道理。孔子說：「先做個好榜樣給人民看；並且還要勞苦的去撫愛他們」。子路還請孔子添說幾句話。孔子說：「只要守住這兩個條件，始終不懈怠就好了」。

我們的樂園

綿陽新橋鄉中心校　趙任心

學校是我們的樂園，大家在這裏很和藹的生活着。

學校這個地方，是教育人材的機關；先拿先生教學來說吧，不管他們有好要緊的事，還是不肯耽擱，而教學又很是認眞。

看吧！夏天的時候，五點鐘就天就亮了，各位先生都起來了，各位同學也爭先恐後的來上早晉，身體那麼壯健，精神那樣蓬勃。到了午後五點鐘，下班的下班，放學的放學，於是都拖着輕鬆的步子，走進遊戲場，大家都蕩漾在歡樂中。

校內有許多花草，校外有高山環繞，山上林木繁盛，森鬱淸雅；離校不遠，還有一條小溪，溪邊種了不少的柳樹，樹上有小蟬奏着好聽的音樂；上午的時候，太陽照在溪水上，發出亮閃閃的光，好像一條銀帶；到太陽落下去時，天空是玉藍色，溪水也變成碧藍色，遠遠的看去，天與水好像連成一片，使人看了，心裏很愉快。

我們在課堂裏，受着老師們嚴格的教訓，到下課時，同老師們打成一片，去欣賞自然的美景，我想學校這個地方，眞是一個美好的樂園啊！

小工藝

竹風車

錢華

（材料）竹片　竹枝　竹筒　紗繩　顏色

（製法）用竹片竹枝，都削好。並在竹片中央，開一小洞，再把竹片嵌在竹枝上。另備一根棉紗繩，一端繫在竹枝上。一端和竹枝一起，穿在一個側面有小洞的小竹管裏，如圖，抽動起來，旋轉不停。就成風車。若在竹片的上面，塗些顏色，這麼五色繽紛，格外好看。

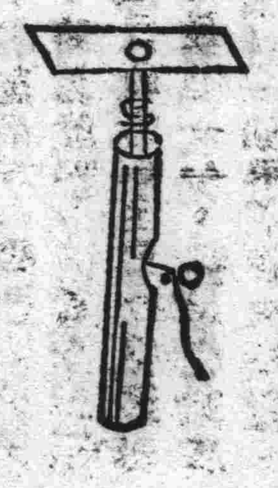

猜一猜

小小一間房，有牆又有窗，馬路當中走，行人退兩旁。（打一交通工具）

請找找，看今日的謎底在本報那裏？

放假回家

溫江維世小學六上　姚賢慶

天上星星排打排，
姊姊放假回家來；
爸爸看見么女回，
分咐菜飯好安排。
哥哥聽說妹回來，
磨刀殺雞心喜歡，
媽媽脚兒拐，
八把椅子兩邊排，
打開箱子拿皮鞋；
嫂嫂廚房氣不過，
火筒火鋏丟出來。

小常識

去油跡法

孫平

假使你穿了新的衣服，一不小心，油滴在上面去了，你一定會生氣的；但是，你如果拿一點好汽油，揉在上面，那麼，油就和汽油一同揮發走了，你的衣服仍然還是新的。汽油可以到鋪子裏去買，或向別人要一點。

統計數字

全國人口有多少?

這裏有一大篇數目字，請各位小朋友算算看。

我國全國究竟有多少人口？這是大家都想知道的。最近內政部人口局發表了一篇詳細的數字，說全國共有四萬六千一百萬六千二百八十五個人。男的比女的多，男的是二萬四千一百四十八萬五千五百五十五人，女的是二萬一千九百五十二萬零七百三十八人。

現在把各省市的人口數字報告一下，請各位小朋友比較一下，那一省人口最多，那一省最少？

一	江蘇省	36052011
二	浙江省	19942112
三	安徽省	21705256
四	江西省	12725187
五	湖北省	21034463
六	湖南省	36171117
七	四川省	4710772[illegible]
八	西康省	1651132
九	河北省	28529089
一〇	山東省	386719[illegible]9
一一	山西省	15025259
一二	河南省	28473925
一三	陝西省	9492489
一四	甘肅省	6897681
一五	青海省	1346320
一六	福建省	1110068[illegible]
一七	台灣省	61260[illegible]6
一八	廣東省	27825512

（未完）

新聞天地

△自從杭州記者公會，提出九月一日記者節休假一天後，長春和漢口等地的新聞界，都表示贊成。

△司法院院長居正，昨日由南京坐輪船到南昌，再轉廬山牯嶺去避暑。

△陸軍副總司令孫立人將軍，六日下午，由上海坐飛機到廣州去。

△我國科學家，組織的台灣新高山調查團，已於前日（八日）步行到最高峯，那個地方，離海面有一千一百二十五丈高。

△關於南京中和橋慘事，我司法行政部很為注意。

△南京方面傳說：東北行轅主任，將由陳誠繼任。

△全國從九月二十七日起，開始徵實、徵借。

△我國將派遣軍艦，帶大批救濟的錢，到印尼去，安慰那裏的僑胞。

△我國政府，正在同香港政府，進行經濟協議的商量，以便防止從香港私運貨物，到我國內地來。

△歐洲奧國境內，蘇聯最近佔了煉油廠，英美兩國，為了這件事，向蘇聯提出抗議。

△日本將以七千萬的紡織品，運到印度去，作為賠償品。

我們的話

樂觀與悲觀

甚麼叫做「樂觀」？就是對於一件事情，要從光明的、快樂的、有希望的方面去看，並努力做去，使它成功。

相反的，便是「悲觀」。所謂悲觀，就是對一件事，覺得做起來很困難，不容易成功，因此也懶得去幹。

這「樂觀」與「悲觀」，完全是人對事情的兩種看法。譬如革命這件事，要奮鬥犧牲，非常危險。但有些人認為：只要努力幹去，不顧一切，必能成功；也有些人認為：這是空想，是造反，沒有辦法。前一種看法是樂觀的，後一種看法則是悲觀的。如果樂觀的看，認為革命，很有希望，便決心去做，必可成功。所以，樂觀能使人奮鬥，造成偉大的事業。

反之，假如你首先就悲觀，認為革命沒有辦法，也不加緊去做，當然沒有成功的希望。可見悲觀是失敗的因素，使事業無法成功。

孫中山先生從前革命，推倒滿清皇帝，遇到多少困難，經過了十次的失敗，居然能夠成功，就是他始終樂觀，決不灰心的結果。我們不論做任何一件事，都要有這種精神才對！

一個人假如永遠樂觀，不僅是事業能夠成功，也可使胸襟開闊，身體強健。若終日憂愁煩悶，諸事悲觀，久而久之，定要害病。所以，我們從今以後，對一切事情，總要往好的方面去看、去做，才是人生的正道。